滿洲報

本報價目 每張金貳錢 一個月金五十錢 外埠郵寄金六十錢
告白資 一行十五字起碼 一日每行金五十錢 長期另議
發行人 西片朝三
編輯人 白玉田
印刷人 魏日盛
發行所 大連市東公園町七番地 滿洲報社
電話 編輯部二二番 營業部七六七番

論說 時局未寧中之內閣問題

內閣爲一國最高之行政機關。其關係重要。不待言也。而當時局艱難之際。膺國務總理之重任者。尤爲至不易之事。蓋才具。經驗。聲望三者。缺一不可。否則欲其勝任鉅艱。收拾殘缺。不其難乎。今日中國內閣之組織。最困難之問題也。軍閥橫行。武夫當道。行政機關。行使職權。不惟動輒受其牽掣。而且非仰武人之鼻息。不足以保其位置。脫有不如武人之意者。則肆意攻訐。政客從而利用之。倒閣之聲一起。即不能不下台而去矣。故近年內閣之組織。雖有善者。迴旋顧忌。恐未酬志願。反損聲名。而不敢爲。高尙人物。縱人民有斯人不出如蒼生何之嘆。亦決不欲爲。於是承乏閣揆者。無所謂聲望也。無所謂經驗也。即具有才幹者。亦所未見。國事日益顛危。政治日益紛亂。又何足怪哉。現在之顏內閣。繼梁士詒內閣代理迄今。半載餘矣。經奉直戰爭之劇變。視徐去黎繼之更張。屢有引去之傳聞。卒無下野之實現。直至今日。又有內閣辭職說。於是有繼任之呼聲者。迨不乏人。然而中國政局。吾人欲觀察之。其目光不宜專注於北京。蓋政治上之重心。已不在首都。而政治上之進行。亦不以中央執政者爲標準。國務總理之任命。雖由大總統提出於國會。由國會通過而實行之。載在約法。不可或背。實際上則總統任命官吏。何嘗敢獨行己意。國會通過所提出者。未必敢忤武人。職是之故。政治之實權。乃懸於武人之手焉。故內閣問題。顏氏果去。無論繼之者。爲唐紹儀。爲孫洪伊。爲周樹模。爲王正廷。爲張國淦。黎氏以己意任命之不可也。必也保定方面。洛陽方面。有所表示。以爲誰可膺其選。其人之上台。遂可靠矣。非然者。苟未事前請示。毋論何人。皆非所願。實無疑義。由是推之。現在之內閣問題。既不能暢然解決。能得適如國民願望之人物。而顧瞻海內。南北統一。遙遙無期。五嶺以南。既不能遽歸範圍。贛水流域。又屬兵戈未息。吳陳雖已有聯絡。盧齊尙別多懷抱。時局如此。尤足擔任閣揆者無能爲力。故吾人對於今日之內閣問題。不勝其悲觀之感焉。

盧永祥贊成聯省會議 與吳佩孚之意見正成反比例

唐繼堯蒸電發後。吳佩孚首先否認。並覆唐氏一電。已紀昨報。茲聞浙江盧永祥。亦於頤日拍覆一電。其主張與唐繼堯相同。茲將原電探誌如下。雲南唐總司令。鑒接讀庚艷兩電。以爲解決時局。在政治不在武力。並提出聯省自治。聯席會議兩策。推誠商榷。卓識宏猷。無任欽佩。年來國事糾擾。雲詭波譎。迭貢芻蕘。空言寡效。恤緯有心。補天無術。每一念及。五中焦灼。茲幸天心悔禍。僉以法律爲解紛之捷徑。果係矢以肫誠。不假法以營私。永祥能勿贊同。惟是法律問題。固關國家永久之安危。事實問題。亦係南北統一之關鍵。艷電所謂聯省自治。已由趙總司令電請兩院談話會決定。復電採納。是此事已成國憲問題。將來當能達吾儕最初之目的。責在國會。似可聽其正當解決。至事實問題。與其各個疏解。無寧公開討論。蓋各個疏解。僅能爲感情權利之結合。實非弭亂息爭之正軌。庚電擬開各省聯席會議。確爲時局妥協必經之手續。永祥極表贊同。尙望毅力主持。以期一致。永祥定當勉附驥尾。共成大計。復佈誠悃。伏希明鑒。盧永祥鹽印。

財政部分配九六公債之數目 各部均有分潤

某通信社消息。關財政部所發行之九六公債。當董聖人未上台以前。其價格約在八九折以上。嗣以各方反對。致歸停頓。此次董氏調任財長。因軍餉逼迫。籌款無方。不但改變從前反對之態度。而且極力主張非發行此項債券不可。惟自發行以來。銀行界因市價低落。均不欲以八四價格承受。于是該債券遂每況愈下。銷路愈形停滯。近財部以該債券既不能暢銷市面。無如以攤發各部欠薪。尤爲得計。因此即于前日分配。其詳數約如下。

（一）司法部一百萬元。
（二）財政部七十萬元。
（三）農商部四十萬元。
（四）敎育部七十萬元。
（五）參謀部六十萬元。
（六）陸軍部六十五萬元
（七）內務部四十萬元。
（八）海軍部五十三萬元

其餘外交交通兩部。因有特別進欵。不受財部之供給。故未列入。聞此外如經濟調查局。僑務局等。得信後。亦將派人向該部攤劃若干。以償各職員欠薪。

實行裁汰軍官

營口練軍營長鮑育才。少年英勇。學識優長。蒞任以來。勵精圖治。前因營內軍官素有軍事知識者甚屬寥寥。亟宜嚴行裁汰。以免濫竽。故近特將哨官鄭某及哨長劉某等數名。一律裁汰。另委奉天陸軍講武堂畢業之學員補充。以展其才云。」

隊長互相調動

開原小孫家屯合警察隊隊長胡振聲日昨與城內第三分隊長張書紳各奉文監督命令。互相調換。現已各到隊任事。」

洪氏奉委來營

哈爾賓政務廳廳長洪維國茲因故退職後。即行回籍。張總司令以洪氏才具優長。置之閒散。殊爲可惜。故特擢委充營口鹽務要差。洪氏奉委已於日昨來營。聞係專司檢查鹽稅之收入云。」

野戰隊已來岳

駐防海城大石橋各處保護南滿線之守備隊。每値夏令。必須有一番操演。今有士卒二百七十八人。馬百八十四。砲十二尊。出爲操演。藉以熟習各種陣勢。而資閱歷。沿線一帶地點。聞於前日（廿二日）由海城出發。沿途操練。是夜宿於大石橋。次日宿盖平。於二十四日抵熊岳。擬在此逗留四日。明二十六日赴城西海岸一帶。實行操練。二十七日仍由原路施轉。然瓦房店警察官員特來附從前往。諒係防範人民有悞會之處云。」

公學堂放暑假

普蘭店公學堂。以時値仲夏。天氣酷熱。遵照彙例。又屆暑假之期。故已將上半期之考試。趕辦完竣。核定分數。於本月二十四日實行放假。一個月間爲期。是以外會生徒均紛紛旋里。以資休息。

毆傷訟案完結

普蘭店管內土城子會土門子屯農民鄒德寬與同村安樂雲兩家兇毆。幾釀人命。茲經詳細調查。該鄒安兩家。均係農業。家資亦皆充裕。以地址毗連關係。屢起衝突。其所含宿怨。已數載矣。今因本月十五日雨後初晴。安樂雲至地界掘濠阻水。被鄒某之五弟撞見。以與己地有礙。與之理論。安某抗拒不服。遂起口角。該鄒某氣忿塡胸。回家邀其兄等四人。各持鐵锹頭。前去尋毆。而安某亦毫不相讓。遂大動干戈。卒以寡不敵衆。鄒家第兄將安樂雲擊倒。痛毆幾死。始抛棄而去。及安某家屬鄒佑等知覺。已毆傷多時矣。於是當日至普署控告。並將傷者送往本街豐島醫院調治。據診斷云。總須四十日間能養好傷痕。決無性命之虞。並經官署將鄒姓兄弟五人拘留在案審訊懲治云。事逾數日。其本會長王滋大君。以兩造均係愚民。素少智識。徒以口角纖嫌。致撓出圍。殊爲可惜。是以邀同普蘭東商務會長王寶臣君及華家屯會長于海峯君亮甲店會長巴風亭君等。由鄒某賠禮認罪。以慰安姓之心。其地界事由衆公定。永無爭端。而兩造亦均悔不置。今從衆議。情甘完事重修舊好云。」

胡匪綁票誌聞

松樹驛東棱脖子溝。住戶劉國臣。於昨午被綁一事。已誌昨報。今天始得確實消息。知當將劉國臣與其孫兒及孫婦姜維邦一同綁去。當時其子劉鴻誌越墻逃走。其時該村有某至羅家屯四區保甲所報告。總團長、劉傳武氏、當即親率團丁數名前往。雙方開火。戰二點鐘許。匪人且戰且走。至吳姑城後于家屯、又將劉錦堂郭文清同郭甥李某綁去。向南方而逃。劉總團長率團丁隨後尾追。戰至日暮。匪已散去。若劉總團長者。可謂克盡厥職矣。又聞驛東南臘樹咀子。尙有胡匪六七十名。一時決難平靜云。

章書記已槍斃

駐長陸軍十九旅附屬第七旅砲兵營書記章心如日前帶兵搗毀下康里某班。搶去妓女一節。已誌本報。嗣軍警將章拿獲。送交該旅司令部核辦。旋率軍署來電。令嚴行懲辦。茲經該旅切實究訊。自認不諱。該旅以章如此敗壞軍界名譽。罪無可逭。應按軍法從事。以儆尤效。遂於月之二十四日午前十時將章心如綁赴刑場。依法槍斃。以昭炯戒。聞者無不稱快云。」

築柵欄防不虞

開原警商公議會會長張景春因胥紗障起。恐胡匪潛入附屬地強搶。特由公會提出預算費二千元。由附屬地南首路口建築柵欄。預防不虞。日昨會長到警務署與署長中尾大次郎氏議妥。三二日內必親身往該處擇選地點。即刻動工建設云。」

小女凶遭滅頂

營口西潮溝漁西住戶劉福臣。向以勞動爲生活。家有妻女二人。日昨午後五時劉某遣其小女（年九歲）赴滿東購物。行至小板橋。一時不愼。竟失足落水。致遭滅頂。彼時正値漲潮。雖經多人撈救。亦無蹤影。

詩壇

入長崎二首　山根立菴

短褐飄蕭獨自憐。山光海色尙依然。重來市上無人識。一劍風塵十五年。

其二

捧硯玉纖學佩瑤。與酬洛筆氣凌虛。佳人零落詞人散。憶聞當年舊酒爐。

壬戌伏日遊響水寺時遯叟笠漁子晉及大拙三少年先至焉因喜而賦此　林心栽

愛遊響水寺。數里入雲深。路僻惟因雨。風炎忽息陰。松敧臨古渡。不傍接蒼林。幾度輪蹄倦。辭臨鐘磬音。」

其二

初小就勝寺。車停慰我情。忽聽野叟語。須作後山行。路曲蟬鳴亂。天空鳥語清。譚關逢眼底。門外水聲聲。」

次日林心栽先生仍於大東招飲又續一章以報林先生雅意並祈諸公斧裁　楊成能

竟夕狂吟興未闌。此番把臂又登攀。頭巾酒漉須拚醉。腹稿詩成自不難。大笑仰天忘曠放。高懷與月共清寒。我生久厭浮沈倦。筆底寒衣一例看。

現代思潮 施泰乃哈氏返老還童法之研究　LT

施泰乃哈博士新發明之「返老還童法」國人諒略有所聞。惟其原理若何。出發點何由。目的何在。則因報章雜誌。尙未有詳細之介紹。故知之者鮮。或知焉不確。爰參考各種雜誌。及平日之見聞。述爲此文以介紹於吾國讀者。

返老還童。實爲可見諸實行之事。一九一〇年十二月五日。維也納大學教授施泰乃哈博士。在維也納學士院演講時。既述及之。當時之演題。爲青春及老衰之研究。其所發表者。即其在最近十餘年間。——自一九一〇年至一九一二年之二年間爲最。——苦心研究之結果一九二〇年七月二十日。施泰乃哈博士更將其返老還童之事蹟。詳細發表於德國柏林夏列。大學解剖學教授羅而氏。所發行之有機體之發生機械學實函之第四十六卷第四號中。厥後斯不令克氏。更將此卷刊作單行本。盛行全世。自是之後。施氏之「返老還童法」遂受世人之歡迎。各國之大學教授。及外科排洩器生殖器病等科之專門醫生。莫不爭先試行其方法。至有急遽發表其在短時日內所得之成績者。病理及生理學家等。則試驗動物後。始批評其學說。間有許多學者。已身不作何種實驗。祇以從來之見解。或從理論上。討論其能否見諸實行者。甚有捨當醫學學理不論。而徒倫理及道德方面以批評之者。當時歐洲之醫術界。固不待論。即實藥家。政治家。亦有以施氏之「返老還童法」爲論材者。可謂盛已。聞當時致書最早[illegible]教授。因詢此事之可否。請行者。日必數十起。不堪其擾。乃下一警告。謂不論症候之適否。而濫行施氏之手術者。恐足以墜此高尙的療法之聲價。反令此種偉大之事業。不爲德國民族所建樹。將爲注意施氏之方法而能正當實行之外國人所奪焉。

施氏之發表其「返老還童法」於同事間。爲一九一二年。其後八年。即一九二〇年。始詳細發表之於一般醫學界。自一九一二年至一九二〇年之八年中。未聞有何種發表。果何故耶。曰。此固有種種理由在。

一、此重要問題。非得更多而更確之材料不可。故不可不再行研究。

二、將尙未充分研究之事。。早早發表於世間。必有誇張之虞。誤解之慮。尤以當此大戰。人心慌亂之時爲甚。

然今日者情勢既異。關於色情之內分泌知識。世之學者。均既心得有素。且關於此學說之著述。亦次第出版。推銷於全世界。尤有進者。施氏與李希登氏共發表之「人類睪丸移殖的外科手術」及「生殖腺移植法」施諸男性與女性共勢者之結果甚漸爲世人所注目。男女的少壯期可用人工使之再現之事。亦得世人之所注意。即返老還童能見諸實行之事。既將入承認期矣。故施氏乃更將其繼續研究之結果。不但發表之於同事間。且公布之於一般醫學界。其所發表之內容如何。且其根本原理之根據何在。將見諸下文。茲將施氏完成此研究後之希望。先行介紹。想亦讀者所樂聞也。」

施氏以爲捨彼所已着手研究之問題外。尙須有下列諸項研究。」

一、研究由老變幼後之動物之中樞神經大腦之實質再生乎。神經細胞內之色素沈着乎。與澱粉同樣之變成物沈着乎。僅減少乎。抑消失乎。

二、循環器之研究心臟之筋肉再生之程度如何。影響於血管之硬化者如何。

三、感覺器之返老還童的精密研究（例如嗅覺）感覺表皮細胞之再生之研究。眼之玻璃體的透性之研究。

四、新陳代謝機能之研究。返老還童者。營養是否與童子及靑年相同。是否用以構成身體。

五、靑春腺對於其他內分泌腺（如副腎臟）有何影響。返老還童時。此二者有何相互關係。」

六、毛髮從新再生。日益美麗之研究。

七、以自己移植法。或同樣的移植法。作種種組合而研究之。結紮一邊之睪丸。或兩邊之睪丸。然後重行移植法數次。極力設法延長其老年期間。」

八、由許多動物之睪丸。取出有力成分之研究。在自然狀態之下。生殖腺細胞極多。靑春腺細胞極少。故須結紮睪丸。或用自己移殖法。使之增殖。若無既增殖後之內分泌腺。則不能得充分的有力的男性刺激劑。

九、含包之礦泉。有效於返老還童。世人早已知之。此殆因其對於靑春腺之發生。有輕微的促進作用之故。但此事不可不用實驗以證明之。」

以上所述。不過將來研究標準之一二耳。（未完）

謝別廣告

敬啓者前者永江來連入院養病蒙諸戚友來院慰問並承一切關照紉感良深現在病漸輕減而又値家父之病尙未全愈定於本月二十六日退院回金州故里侍疾高堂因病疲弱所有大連各戚友處不能逐一親到拜辭謹此代伸謝悃不恭之處諸維原諒

王永江謹啓

祝創刊

大連市羽前町一七
扶桑號 上中商店
店主 上中治
電話番號八三一番
振替貯金口座大連二五番

鶴見齒科醫院

西公園町第三小學校前
電話二二八二番

大連中華青年會幹事蔡清禪孝廉久擅書名篆隸眞草靡不淹洽精絕其作書上溯三代以迄秦漢晋魏六朝撫金摹石孜孜不倦者垂三十年故能出神入化鑠古淩今尤妙在筆每入險而化夷法雖尙奇而循正至其氣魄雄厚固耐初觀境界冲純久玩愈出洵美術中之俊品也玆因靑年會暑假之暇雅欲出書公諸同好即以其所得潤資悉數捐作靑年會經費凡慕先生之書者趁此良機既獲法書又助公益誠一舉而兩得也同人等爲訂潤例如件

一對聯 五尺以下兩元 五尺以上遞加一元
一堂幅 同上對聯
一橫幅 同上對聯
一屏幅 五尺以下每幅一元 五尺以上遞加一元 正離隸篆加倍
一琴條 同上屏幅
一招牌匾額 每字一元 一尺以外加倍
一銅牌 每字五角
一名刺 每字五角
一摺圓扇 每把五角
一泥金箋加倍
壽屏墓誌 其直另議
又先生間作山水畫 其直照書例加二倍
代撰題跋詩文聯語挽詞行術等件 其直另議
收件處大連中華青年會 浪速町大中印書舘 西崗子華勝大藥房

介紹人
秩父固太郎 田中清之助 相生由太郎 金子雪齋 田岡正樹 原田光次郎 西片朝三
劉仙洲 王健堂 郭立魚 傅精義 張本政 劉伯良 李子明 曲楨亭
延祚廷 周文富 龐詮堂 鄒愼亭 張君度 張德麟 包時塘 李當山
同啓

本藥房新近特約販賣各本館各工場所用藥品及蔴紬莊草帽莊所用漂料無不全備批躉零售格外公道如旨賜顧一律歡迎特此希奉藥名列左
工業用藥品 化學用藥品 醫藥用藥品
醫療用器械 理化學器械 繪具染料類
衛生諸材料 一般塗料類

小倉 日新堂藥房
藥商主任 張明軒
大連市信濃町一〇一番地……（電話二三三八番）

滿洲報並廣告申込所
電話開通 四十二番
大連市小崗子日新街十番地
滿洲報總派報處謹啓

健胃強肺

遇有下痢肚痛等症一服本劑見效如神眞可謂整胃調腸之靈藥也

ヤマダセイロガン
山田正路丸
發賣元 大連東昌洋行

勸君肚裏稍覺不爽快立服本劑可也如果大意必有後悔不及之患

英米烟草 山田正路丸 發賣元 東昌洋行 電話一五二〇番

代賣店
大連市奥町 華西大藥房
大連市奥町 華泰大藥房
大連市西崗子 德記西棧藥房 天和大藥房 廣生堂藥房

資誠堂鑑製

清涼飲料界之霸王 ▲獅子牌汽水

本品依最新之學理及熱心之實驗爲現代獨一無二之清凉飲料其被各界賞用非偶然也其特長係用英國製最新式之機械及選擇最精純之原料應用殺菌機械而洗潔瓶內依照最新學理而固封瓶口雖經寒暑不變其質業由中央試驗所嚴密試驗呈各界紳商人士不棄時蒙惠顧敝工場不禁歡迎之至

品質優良

—謹防假冒—
大連伏見臺
大連製氷株式會社
電話 四四九番 八七三番 一四八〇番

大連取引所信託株式會社

資本金參百萬圓（全額拂込濟）
積立金參拾六萬七千圓
大連市軍用地第二區二號地
代表番號電話五二二〇番
專務取締役 原田光次郎
取締役支配人 小澤新之輔

金葫蘆牌香煙

一盒金四圓四十錢 一包金十錢

敝公司趨時代之所尙特用純粹美國巴吉尼亞所產之銘葉精製金葫蘆王香煙氣味芬芳體裁優美較他種煙高出萬々望各界紳商人士時常惠顧敝公司不禁歡迎之至

監部通 東亞煙公司 長電二七三番

一部國會議員 將彈劾黎總統 以明令認爲違法

衆議院議員之一部以黎總統民國六年國會開會之明令違法。謂即雖總統取銷之。而違法之罪。斷非可消滅者。因此擬提出彈劾黎總統案。現已請贊同於各議員云。（北京專電二十六日發）

金龍亭之一夕 張使吐露肝膽 宣明現在之地位 兼及善隣之要諦

紫髯綠眼之江充將無顏色

東三省保安總司令張作霖於二十四日晚招飲在奉日本官紳一事。已載昨報。今將張總司令在該席上之演說。登之於左。

余所以於今晚屈請諸君以設小讌者。無他。在一則欲將現在改革中之新東三省之情形。開陳之。因互相之諒解。以防誤會於未然。二則欲感謝貴國年來所寄與於我東三省之盛意也。蓋余之執政於斯土以來。將垂二十五年。其間自信効力於東三省及貴國之斷非鮮淺而不已也。顧因歐洲戰爭之結果。民國之於國際上之地位。即生變動。以致使東三省受許多之影響。在某某國。則頗不喜余之推誠與貴國人相交妬忌之極。遂誣余以日本人以行間於余。與國民之間。其心術之陋。寧可憫也。且夫民國之最大憂患。實在於財政上爲外國人將其死命所制也。即如海關又如鹽務。豈非其例證之最顯著者哉。如不及早挽救之。則窃恐竟至不能收拾之。去歲梁士詒內閣之將成立也。余爲援助梁閣以實行此政策起見。以有所効綿薄於其成立。以致成奉直戰爭之因。余豈願操戈同室者哉。實以挽救國權之心。耿耿不能已者也。至於貴國對於奉直戰爭之態度。則至允至公。堅持中立而無敢或渝。是余最所以佩服而不已也。豈特止乎此。貴國人之際乎奉直戰爭。寄與同情於余之深且厚。眞使余感泣不能禁。所恨者貴國人中之未解余之眞意者。往往誤認余以爲故意阻撓兩國間交涉案條之進行者耳。是亦屬事之不得已者。雖然余豈好而阻撓之者乎。蓋在余則苟認以爲有所利於兩國商民。則未嘗不効綿薄於此間。以期其成立。無奈有權在余手者。又有屬中央者。即如所在余與大倉組之間合辦之興發公司其所以未至見圓滿解決者。其因固在北京政府之果能認新條約與否。仍未分明。而存焉。又如吉會天圖鐵道亦因中央與地方之間。相爲推諉之所致。其解決之至難。固非局外者之能所得而知也。余之所切盼諸君者。有一曰嗣後顧所有問題。均問已經確定之目標提議。而勿徒以難責余。若夫歐洲戰後之東三省之國際的關係。則將益紛糾。即如連山灣、中東鐵路、應付過激派等諸問題。一瀾僅收。則一瀾又生。實使人不遑應接。國家之所以付與余之責。豈不重哉。至於民政則余殊並不相干。蓋奉天省長則已經委在別人之手。吉黑兩省亦已實行軍民分治。以期擇良二千名以充其樞軸。惟嗣後民政之事。不可不一須之於各省議會之意見也。即余之年來所以効綿薄於貴國者。可以徵之於將來而知其多少也。余固不辭拋私財以爲東三省効力者。況又民國之情形。實有朝不謀夕者乎。余豈一日河漢視東三省者哉。余已以維持東三省之治安自任。惟對於中央即止之於傍觀不願由外干涉之也。余玆趁此機會。即宣明余此次件東三省政局之推移之地位併敬謝諸君於年來之厚誼。並切盼垂教於將來而不已者也云云。（奉天專電二十五日發）

關於內閣問題 總統將開協議會 四政黨將公推唐紹儀

國會議員抵京者。已達法定人數。即國會開幕當於預定之日。即八月初一日見其實現云。至於內閣問題。則四政黨將聯絡推唐紹儀組閣因此黎總統當於二十八日招待全體議員協議該問題云。（北京專電二十六日發）

英法兩首相將會見 聯合國會議之最重要者

法國首相白安卡烈氏當於八月初一日與英國首相會見云。聞各方面以此會見認爲於講和會議以後之最重要之聯合國會議。（東京專電廿六日發）

細則協定之停頓

山東問題細則協定委員會開會以來。已及一個月。而因關稅問題之糾葛其餘所有問題。未至見何等進步。因此前由青島商業會議所所派之佐々木邦藏及鈴木覺三郎兩氏。當於日內一同由京起身回青島云。（青島專電二十五日發）

魯案第一部 第八次會議之情形

據魯案細目協定中日共同委員會發表云。第一部委員會。於本日在外交部開第八次會議。出席者日本側小幡委員長。秋山委員。出淵委員。中國側王委員長。唐委員。徐委員。討論經過如下。一、中國委員提議將日民政部。前在青島租借地內締結及付與民間之各項契約及特許事宜。分爲華會條約調印以前。批准以前及批准以後三期。將其契約書及特許狀之抄本。交諸中國委員。且將青島租借地內之各項工程設施。分爲已開工者。及未開工者兩項。一切規模預算等書類。交諸委員以便審查解決等語。當經日委員回答云。俟研究後表示答覆。二、日本委員將引渡公有財產提議下列三項。以求中國特別考慮。第一、關於公共事業之契約的實行。（一）青島商科大學。（二）青島學院（三）海運協會。（四）國際俱樂部。（五）中國商務總會。以上各項。如被中國側承認。則日本側當不要求各該財產之投費額。第二、凡結有契約之文化的公共事業。均經日本官憲與以特別保護。及便宜。則應望中國亦尊重此項關係。永與同樣待遇。其事業分列如下。（一）青島市場（二）中日共同卸貨場。（三）調馬場及飭蹄場。（四）競馬俱樂部。（五）哥爾俱樂部。（六）基督佛敎及其他宗敎慈善團體。（七）在青新聞社。第三、凡未經契約之文化的公共事業。務望中國側考慮其經營與續存。其項目分列如下（一）農事試驗場。（二）工學堂。（三）傳染病院（四）國際的游戲場及射的場。（即舊日練兵射的場）（五）水先案內事務所。常經中國委員答覆云。所提各案。多係屬市政廳之權限。應俟詳細研究契約內容後。再行協議。（北京專電二十四日發）

注意回國華工 陶道尹

山東膠東道兼煙臺交涉員陶思澄道尹。以由海參威登陸入俄之華工年來實繁有徒。此項工人。經日久之訓練閱歷。或于工云上獲最新之知淺。或于實業上有特別之枝能。類皆具有團長。回國之後。函宜傳諮廣詢。因財器使。以爲實業之考鏡。籍求工藝之進步。惟人數既多。回籍之後一經散處。稽查即屬不易。擬由本署就其回籍抵岸時。從事查詢。摘要登記。遇需要時。按籍索求。易於招集。關此項計劃。業經電達上峯核准。派袁外交科長馨管理其事云。

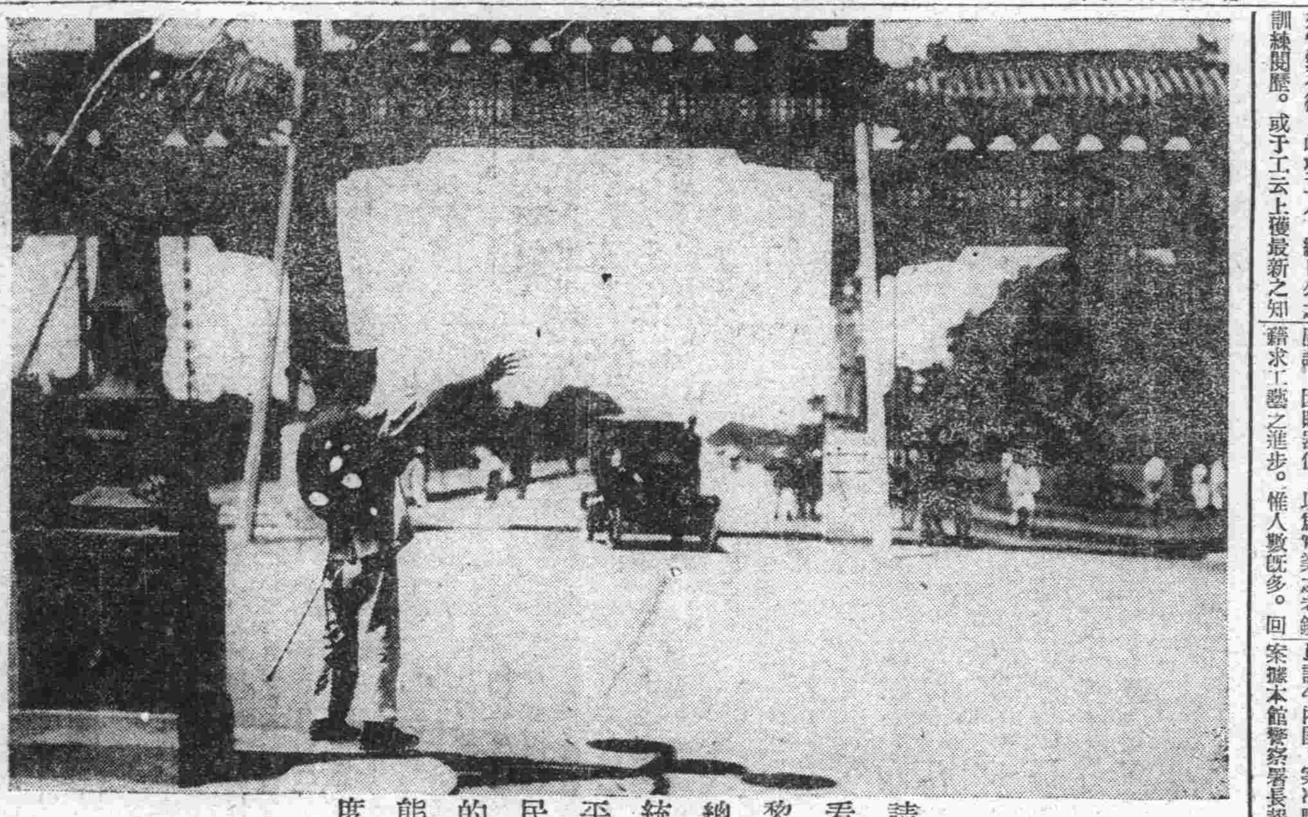

請看黎總統的平民的態度

黎總統復任以來擺脫所有中國官樣之形式。出入不隨衛兵及侍從。驅汽車游覽各處。如中央公園。天壇。城南公園等。足跡殆遍。足見總統有時亦以一平民自任也。此圖係黎總統驅汽車而經過長安之新道路者。而站立於其左方。舉手以行信號者。是爲交通巡警。

王正廷對於魯案表明心跡電

北京天津濟南府上海漢口廣東分送各報館鑒。轉全國父老昆弟諸姑姊妹鈞鑒。國於今日。必重外交。外交勝利。必以國民爲後盾。正廷自巴黎和會拒絕簽字之際。深感吾國民氣有餘。實力不足。可爲一時之聲援。難作實際之後盾。用是回國之後。即息影滬濱。專心經營實業。提倡敎育。以爲社會闢生計。即所以爲國家固根基。爲人民啓智識。即不啻爲國家種實力。數年有成。則一切喪權失利之懸案。即不難一一挽回。區區愛國之心。自問可質之中外。勤勤謀國之志。更信不後於恒人。及華府會議。魯案重提。更賴我國民之呼號聲助。我代表之爭執。爾俎折衝。幸趙璧有完歸之望。魯案有善後之機。國家之幸。抑亦民族之榮也。當此之時正廷之素志稍償。而正廷之隱憂未已。復以國民資格。於滬之及南中各省。極力提倡。對於魯案謀萬一之助。建議事實。諒在國人洞鑒之中。無待正廷之自述。乃當局迎合民意。謬採虛聲。以駕輕就熟爲理由。以救國臣時相責難。猥以魯案事宜。強如委任。自維才疏學淺。曷敢任大投艱。正廷再三告辭。當局再四督責。加以虔心之驅使。何敢肥遁以鳴高。重以國人之要求。益覺仔肩之難卸。更詳加考慮。以魯案善後問題。純爲對外關係。於內政種種之障碍。當不致少有牽合。勉致驚駘。或於外交有濟。私心所希望者有之。（一）魯案可免除黨派間題之障碍也。夫政黨競爭。其因政見之異同。不以個人爲愛憎。此政治道德之原則。亦即政黨競爭之範圍也。若攻擊及於個人。即爲識者所不齒。況捏造事實。散布謠言。縱是非顚倒於眼前。其僞終畢露於指顧。在受者固無損於人格。在攻者已喪失其天良。蔣拙適休。得失明顯。此吾古聖先賢所爲不主彌謗也。是政見之異同。又以對內爲標準。不以對外爲資料。假如內政當進行之時。苟政見不能確指事實。但以抽象籠統之惡詞相加。其失也不過背政治道德而止。若當外交正在交涉之際。而政敵亦此此相攻擊。則必至危及國家。遺羞國際。推亦禍患。不堪設想。凡此常識。國人素知。各黨賢哲。諒不出此。正廷具此希望。考慮之結果。不忍復辭者一也（二）魯案可免除地方主義之障碍也。夫膠澳爲島。爲魯省之一隅。關係魯省。同胞之利害固深。而關係全國人民之利害尤鉅。故魯案不能視爲山東一省之問題。實乃全國存亡之關鍵。當民族精神之表現。全視國家主權爲重輕。於次青島之收回。實全國人民之毅力。國家之主權。固賴此而伸張。民族之精神亦恃此而益振。不獨將來意外之損失。可免覆轍之重蹈。即已往既失之利權。亦可援例而收回。東魯爲聖賢之地。必多君子之儒。對於魯案事宜。定能自大處着想。必不正廷具此希望。考慮之結果。不忍復辭者二也。（三）魯案可免除官民成見之障碍也。吾國官治腐敗。民權衰微。事實昭然。無庸深諱。幸自五四運動之後。官威爲之頓挫。民氣因以激揚。國家與盛之機。或將肇端於此。以故官民之衝突。幾於無地可免。無日可免。無事可免。夫用得其當。則國受其利。民享其福。若乃不論事實。不問是非。不究原因。不辨性質。只須經法令之形式。一是以官事目之。此其觀察錯誤。固不待言。而其遺禍國家。實非淺鮮。夫魯案問題。淵源於巴黎之拒約。促成於人民之意志。其事之性質。純爲國家之職務。接收之後。吾人治理之臧否。固國際毀譽所攸關。而吾民建設能力之強弱。尤民族榮辱所攸繫。諒我國人。當早鑒及。以是相勸。知國民必不以魯案事宜組織。公署目爲官僚之傳舍。辦理善後。認爲政治之生涯。樹嘉謨以建業。萃衆志以成城。伸張民權。固在此舉。發展社會事業。亦在此舉。正廷具此希望。考慮之結果。不忍復辭者三也。伏念人之好善。誰不如我。人同此心。心同此理。具此三端。用敢就任。冀盡一已之天職。慰全國之人心。無意無荒。矢勤矢慎。力求樽節。事必躬親。乃以公署組□□□合沙謝影。從無生有。曾參竟至殺人。指假爲眞。伯口不妨探簪。□□□□ □□□□ □□□ □□□。人心世道如此。尙何言乎。即之先哲有言禦寒莫如重裘。止謗莫如自修。又云。問心自愧。何恤人言。又云。有則改之。無則加勉。此正廷緘默堵識遲之又久。更無辯正之一言也。玆以會議吃緊。談判扼要之際。在我方目爲流言者。在彼方或傳爲笑柄。不惟國家之威信攸關。實即亦舉叩之得喪所繫。睿責諸君如果熱心愛國誠意衷時。應就事實以立言。藉爲外交之後盾。若以捕風捉影之談。別爲洩憤徒私之用。則毀敗個人之名譽其事極輕。而破壞國家之外交。其責則重矣。正廷雖匹夫有責之義。國則家多難之秋。既任艱難。奚辭勞怨。只知完巴黎未竟之志。決不作民國遺臭之人。事實本諸良心。功罪付之公論。知我罪我。何容心焉。敬佈腹忱。伏希諒察。王正廷叩箇印。

奉天衛隊過境

奉天陸軍四旅爲吉省地面各縣匪勢猖獗。日前奉上峯命令一律開赴吉省山裏勦辦匪。已于昨日陸續過長轉乘東清路車去了。而奉天衛隊旅步兵團。業于昨日先後繼續北上。均赴山裏剿匪去了。」

日領照請搜查

日前警察廳奉吉長道尹兼長春交涉員訓令內開。案准駐長日領事照開。案據本館警察署長報告。駐寬城子守備隊自三月三日至四月十五日之間。先後數次在馬號屋內堆積之射擊標的應用鐵杆二百八十五支及木炭八包被竊一案。經我官憲搜查犯人。至四月十九日在當地鐵道附屬地內緝獲黎載生者。調查結果。知黎爲本案犯罪之確證。當於本月二十三日將原犯送至貴處。照清處罰在案。玆准守備隊來函稱。此項贓品。爲該隊必要之軍用品。囑予速即搜查等語。前來。合函照會貴員查照。乞爲分神嚴行搜查還該隊如何之處。並祈見覆爲盼。等因。准此。除分行外。合函令仰該廳即便查照。嚴行搜查。具報。此令云云。該廳奉令後。即轉令各署隊督飭官警嚴行搜查。務將此項贓品起獲送廳。以憑轉報云。」

殘兵從新改編

吉林陸軍第七第六第五各旅及補充團炮二營機關槍連。前赴關裏。殘餘之兵。紛紛回至長春。各長官以殘餘兵無幾。稟請上峯請示辦法。近聞軍署已有通令。無論何旅何團以及何營。統計殘兵立一團者。即編獨立團。足一營一連者。即編獨立營。獨立連。一俟編成。即行造册呈報。再昕命令核官辦法云。」

派員送感謝狀

奉天東本願寺內大東佛教團主催華語講習會。日前派代表慰問奉軍傷兵並贈給洋若干。昨奉天外交部特派交涉署長佟兆元氏。贈送赤塚總領事以感謝狀。其狀文如左。」

外交部奉天交涉署公函第一一三四號

敬復者案准

貴館本年七月十五日第四二一號來函並附扇子等件均已閱悉查貴國人藤水彰隆齊藤傳壽及融國人全海等由大東佛教團華語講習會會費內撥欵購買多數扇子贈送敝受傷兵士用示慰藉熟誠毅佩莫名除將原送各件參謀處轉發外用特函復即希查照代達謝忱爲荷此致

大日本駐奉總領事赤塚

外交部特派奉天交涉員 佟兆元 印

中華民國十一年七月廿二日

組織合資會社

有日人桝出新一。石丸佳氣和。黑部巳之助。田中繁次郎。久保通猷。宮崎武人等人。在沙河口第六區三十五號地。組織合資會社。瑞松染務公司。」

槍斃潛逃軍官

第一師舊部排長七名連長三名。因日前潛逃。被張司令捕獲。送押監獄。即經軍法課堂訊。當供認變叛是實。遂於日前按盜匪懲治法。將赴西門外一律槍斃云。

貪賄不管逆案

大石橋西南營口縣屬孫家園子住戶孫履乏大逆不道。殘殺生母一案。自經各報據實披露後。人人切齒。無不痛恨。本報以維持人道以要務放彈大聲疾呼。促官府之懲戒。乃一般管理權者。仍裝聾做啞。置若不聞。玆經本分社詳細調查。聞孫某見報後。知黑幕揭破。確實證據盡被本報縣秦庭之鏡。洞燭邪心。知將不免身首異處。是以託人用欵賄買營口第一區區官及該管保甲等請求代爲隱匿。而一般利欲熏心之區官等。竟甘心爲金錢之奴隸。置人道於不顧。吁。無怪乎中國之風俗日益澆漓。人心日壞。道德頹衰已達其極。盍皆係此輩貪官汚吏之所致也。

狡詐小人可畏

開原驛有王玉仁於前日午後七時在街行走。拾得錢包一個。看包內有名片數枚。並無財錢等物。即携回寓。與其友谷鶴谷說明拾錢包之事而谷又與小孫家台素無正業無賴子石得修說知。石即刻至警務巽告訴王拾得之錢包。乃伊之物。內置奉票三十八元等語。似此敗類。實爲社會之蠹。不知該警究竟如何處理云。」

梨園營業頗好

開原駐興隆茶園自苗鑫玉花玉秋赴連後。而座客稀少。園中甚形冷落。該園主人樊墨臣爲擴達生意起見。特由天津邀來坤伶金靈芝等登台開演。唱作均佳。頗受各界人士之歡迎。而該園生意亦已大有起色云。

檢驗食品 以防疫癘發生

大連警務署。爲實行防疫起見。特於二十四日開會協議一切。聞現已實行檢驗中外之各賣冰家。其所賣之冰。及水糖等物。有無病菌傳染物。且再行檢驗各飲食店家之酒類食物類等。是否清潔。然後再行嚴重檢驗中國人沿街販賣之菓品其腐爛壞物。一概不准出賣。以防傳染疾病。而現在市內患赤痢者。每日有三四人。患其他各症者。亦不乏人云。」

長官定期回國 署長亦將回國

關東長官山縣伊三郎。聞擬於二十九日或八月初旬上京。其附帶事務。聞係爲豫算問題。及新閣員登台之事。外關於建値問題。將有再燃之傾向云。又大連田中民政署長亦豫定於二十九日乘貝加爾丸進京。聞係因拓殖局電招。以非公式之代表。參加地方長官會議。以圖殖民地行政之連絡云。

高野律師患病

大連市山縣通。大律師。高野茂基氏染心臟病。現在神明町滿鐵分院靜養之中。昨天听說該病。正在危篤之狀態。

購船航行各埠

大連市羽前町會豐義與聚財東徐樂賓。因船行生意很發達的。所以組織資本金拾萬圓。由日本內地某船行購一隻一千七百餘噸輪船。專跑大連煙台龍口安東縣等港。刻下正在計劃之中。

取締役已就職

大連山縣通滿洲起業株式會社。本月二十日有山縣通一百四十三番地高木成德氏。就該社取締役之職。

自動車之肇禍 軋傷趙之脚矣

三菱會社車頭趙德貴雇寺兒溝王毓喜之大車拉運箱子。正在鈴木油坊東部。裝箱子時。適有自動車。由西向東飛馳。此時趙德貴。恐自動車撞着王毓喜之車馬。急行向前驅逐。而自動車飛奔而來。當將趙德貴撞倒。未至受傷。在此一刻之頃王某之車馬。突行驚逸。車輪當由趙德貴之脚上軋過。當即流血。傷勢頗重。後經人調說。送至宏濟善堂醫治。當調說之時。該趙某與王某、素有交誼。趙某聲明。無論所化若干。甘願自備。必不讓王某分擔。再說馬被自動車驚逸而奔。我自不小心。雖然軋傷吾足。亦當然之事而王某心不忍受。亦曾云如在病院調治。所化之錢。雖不能全部負擔。甘願擔任一半或者三分之二如在其他不正當之賣路當手中醫治無論所化若干。絕不承認云。聞彼早已出宏濟病院。讓西崗子某剃頭匠調治。已化過五六十元。尙不見效如此醫治。將來所化之錢。當不只此少數。將來恐要起爭執云。」

樓房出租便宜

滿鐵會社在哈爾賓宜傳鞍山地方大樓房出租極便宜。現在由哈爾賓移住鞍山的俄國人。很不少。時下鞍山預備能住五六百人之地方。將來俄人去鞍山住的不能少的。將來鞍山必地方見起色啦。

油坊一半停工

大連油坊聯合會在會五十八家的油坊。因天氣炎熱。停歇的在一半以上。查現下各油房每日僅々造出二萬片左右。

運肉食赴日本

日本內地的物品非常的貴。所以他們人民的生活很艱難。日前滿鐵勸業課長大淵三樹氏等。組織滿蒙冷藏會社。專由滿洲購買生牛鷄鷄蛋鮮菜等物。運往日本。聞已經着手開辦。又有日本有志山本條太郎氏等組織資本金一千萬元。創辦輸送會社。仍辦理如同滿蒙冷藏之事業的。因此滿洲出產物品去日本內地的。又加倍多。今勸一般農民。對於產業格外勉力進行。後來必有一番發達的。

戲館賠累甚重

大連寬影株式會社之世界館。設於西崗子南大龍街。開始營業。屢蹶不起。閉於本月三十一日。在該世界館內。開第五回定期總會。報告上半期決算。並開臨時總會。協議減資之事。其本年上半期收入之觀覽料。五千百二十八圓七十二錢。雜項收入八十六圓。其支出欵項爲二萬二千五百三圓四十一錢。小計上半期虧賠之欵項。爲一萬七千三百四十圓六十五錢。與前期合計共虧賠二萬四百八十圓三十八錢。賠累頗鉅。故擬實行減資。縮小營業云。」

人事消息

▲王永江氏（奉天省長）昨晚乘快車回金州

▲栗田湖山氏（新任滿洲日日新聞編輯局長）已經到任視事

▲濱面又助氏（哈爾賓特務機關長）今陞爲陸軍中將

▲田中喜介氏（大連民政署長）定於二十九日赴東京

▲大林太久美氏（旅順警務署警部）署理旅順警務署長

▲內山淸氏（駐芝罘日本領事）於前日來連住大和旅館

▲相生由太郎（大連商業會議所會頭）現下染恙在靜養中

▲市岡乙熊氏（新任東亞煙草大連販賣所主任）昨至各所拜訪

▲高柳少將（滿鐵囑託）昨由奉大回連

商情（廿六日）

特產行市

先物（早市）

限月	寄付	高值	安值	大引
八月限	[illegible]	[illegible]	[illegible]	[illegible]
九月限	[illegible]	[illegible]	[illegible]	[illegible]
十月限	[illegible]	[illegible]	[illegible]	[illegible]
十一月限	[illegible]	[illegible]	[illegible]	[illegible]
十二月限	[illegible]	[illegible]	[illegible]	[illegible]
所成數	三百四十二車			

▲豆粕

限月	寄付	高值	安值	大引
八月限	[illegible]	[illegible]	[illegible]	[illegible]
九月限	[illegible]	[illegible]	[illegible]	[illegible]
十月限	[illegible]	[illegible]	[illegible]	[illegible]
十一月限	[illegible]	[illegible]	[illegible]	[illegible]
十二月限	[illegible]	[illegible]	[illegible]	[illegible]
所成數	二十二萬一千枚			

▲豆油

限月	寄付	高值	安值	大引
八月限	[illegible]	[illegible]	[illegible]	[illegible]
九月限	[illegible]	[illegible]	[illegible]	[illegible]
十月限	[illegible]	[illegible]	[illegible]	[illegible]
十一月限	[illegible]	[illegible]	[illegible]	[illegible]
所成數	八千箱			

▲高粱

限月	寄付	高值	安值	大引
八月限	[illegible]	[illegible]	[illegible]	[illegible]
九月限	[illegible]	[illegible]	[illegible]	[illegible]
所成數	六十一車			

晚市休市

鈔行市

先物（早市）

	寄付	大引
期近	一一六、〇五	一一六、〇〇
遠期	一一六、〇〇	一一六、一五

	高值	安值
期近	一一六、一〇	一一五、九〇
遠期	一一六、一〇	一一五、九五

所成數（期近 二百十七萬圓 遠期 二百八十三萬五千圓）

先物（晚市）

	寄付	大引
期近	一一六、一〇	一一六、一五

	高值	安值
期近	一一六、二〇	一一六、一〇

所成數 期近二十萬圓

現物（早市）

	銀換金	銀換洋	金換洋
寄付	[illegible]	[illegible]	[illegible]
九時	[illegible]	[illegible]	[illegible]
十時	[illegible]	[illegible]	[illegible]
十一時	[illegible]	[illegible]	[illegible]
十一時半	[illegible]	[illegible]	[illegible]

所成數（銀換金 七萬五千圓 銀換洋 一萬四千圓）

現物（晚市）

	銀換金	銀換洋	金換洋
二時	[illegible]	[illegible]	[illegible]
三時	[illegible]	[illegible]	[illegible]

所成數（銀換金 二萬五千圓 銀換洋 六千圓）

滙兌行市

●銀塊及換算行市

海關兩（銀百兩）銀	[illegible]
倫敦銀塊	[illegible]

●朝鮮銀行外國滙兌行市

向倫敦電信賣（円）	[illegible]
同 參着賣（同）	[illegible]
同 參着買（同）	[illegible]
同每三十日買（同）	[illegible]
同每六十日買（同）	[illegible]
同每九十日買（同）	[illegible]
同每四箇月買（同）	[illegible]
向紐約電信賣（金貨）	[illegible]
同 參着賣	[illegible]
同 參着買	[illegible]
同每三十日買	[illegible]
同每六十日買	[illegible]
同每九十日買	[illegible]
同每四個月買	[illegible]
向上海電信賣（按萬）	[illegible]

●正金銀行滙兌行市（銀建）

向日本參着賣（銀萬）	[illegible]
同 電信買（同）	[illegible]
同十五日付買（同）	[illegible]
同 參着買（同）	[illegible]
向上海參着賣（墨銀萬）	[illegible]
同 參着買（同）	[illegible]
同墨銀參着賣（百弗）	[illegible]
同 參着買（同）	[illegible]
向香港參着賣（香弗）銀	[illegible]
同十日付買（同）	[illegible]
向天津參着賣（銀萬）	[illegible]
同十日付買（同）	[illegible]
同北洋參着賣（白弗）銀	[illegible]
同十日付買（同）	[illegible]
向倫敦電信賣（萬）	[illegible]
同 參着賣（同）	[illegible]
同三十日付買（同）	[illegible]
同信用三月付買（同）	[illegible]

●正金銀行滙兌行市（金建）

向倫敦電信賣（円）	[illegible]
同 參着賣（同）	[illegible]
同三十日付買（同）	[illegible]
同信用三月付買（同）	[illegible]
同四箇月買（同）	[illegible]
同六箇月買（同）	[illegible]
向美國電信賣（円）	[illegible]
同 參着賣（同）	[illegible]
同三十日付買（同）	[illegible]
向法國參着賣（萬）	[illegible]
同九十日付買（同）	[illegible]
向孟買參着賣（萬）	[illegible]
同三十日付買（同）	[illegible]

△奉天撫順間 [illegible]

朝鮮線 [illegible]

京奉 [illegible]

東清 [illegible]

本報特在南滿線火車內販賣每分售金二分

□甘棠湖 在江西省九江。湖面如鏡。歸帆趁涼之處。亦不失爲銷夏之一仙寰也。

天津發現時疫患者

天津日租界發現疑似虎烈辣病。患者一名閩係日商山田商店雇使之中國人某夥計云。（天津專電二十六日發）

公使團質問裁兵
顏代揆之糊塗一時

駐京領袖公使。於二十日親到外部質問顏駿人。意謂中國近日情形。不但與華府議案大相違背。即與貴國黎大總統魚電主張。亦相徑庭。各省且有添招新兵之事。貴當局應如何應付補救前非。消弭隱患。俾國際信用不至墮落。豈獨貴國之幸。抑即各友邦所樂爲贊許者也。顏氏當答謂粵省戰事。不日即可解決。韓南問題。現在正在調停。或可不至延長。此際政府積極謀統一之實。現統一善後。即爲裁兵。至於各處雖間有添招新兵之事。然政府權力所及者。無不嚴電阻止。嗣後自當訓誡各省。祇許裁減軍隊。不許添招新兵。藉慰友邦之望云。領袖公使。認爲答覆滿意。遂興辭而返云。

鹽務署之兩大秘密
歷年收支無計算書
另儲鹽欵用途不明

鹽務署本機關之每月收支計算書。及外省各鹽務機關之收支計算。形涉秘密。殆無濃稽。審計院爲監督財政用欵起見。不敢放棄責任。特擬定辦法。迭次咨行財政部。催其檢送詳細計算書。該部置若罔聞。審計院復於上月十七日再將此項書據應行檢送之理由分晰開列。咨請財政部查照辦理。而財政當局仍置之不理。迄今仍無一案送到審計院。查鹽欵爲國家歲入之大宗。苟無隱弊。自當送審計院審查。而該部署如此秘密。內容可不問而知。茲聞審計院又咨該部。催請即日分別檢送。以便審查。又鹽務署內之另儲鹽欵。用途尤爲秘密。眞象難明。審計院亦一再催請。速將關於此儲鹽欵之一切證憑書據。專案檢送審查。不知該部署對此兩大秘密將何法彌縫。而尤望審計院之能始終不徇情面也。

改籍之新規章

營口交涉員公署頃奉外交部訓令。准內務部咨。人民因自願歸化外國請求喪失國籍者。須經本部許可。修正國籍法。業經明白釐定。至人民因債務被控或投機斷倒等情。臨時改入外籍。希圖規避一節。修正國籍法第十四條亦經嚴加限制。是此項人民。即令臨時改入外籍。則不能脫離原籍。自無所施其規避。嗣後遇有依法呈請喪失國籍。一經本部許可者。即隨時登報公佈。藉杜弊混。合亟令仰該交涉員遵照云

機關槍連來鐵

衛隊之旅一團一營機關槍連今已到鐵。暫住東關大店。聞數日內即移西關陸部南院。其他駐區隨適宜云

何豐林之廢護軍使意見
督軍未廢安問軍使

護軍使之設。亦爲弊政之一端。與督軍殆爲一轍。江蘇省議會。前日特電淞滬護軍使何豐林。詢廢督及護軍使鎭守使之意見。茲據寧訊已接何氏復電。略謂廢督裁兵。國人心理相同。鄙人尤夙所贊成。諸公關懷大局。志切澄清。慷慨立言。至堪欽佩。承示即日廢止督軍護軍使鎭守使等職。以爲裁兵之先導。果能從根本進行。（合先廢督軍方及護軍使之意）鄙人無不勉附驥尾。至屬行裁兵一節。事關國防大計。亟應通盤籌畫。確定標準。以期易於推行。謂公熱誠愛國。必能計慮周詳。鄙人不敏。自當竭力贊助云云

支店長已易人

滿洲商業銀行長春支店長島崎正一氏。調回本行。所遺之缺。由本溪湖支店長服部繁松氏補充。該氏於八月初旬來任。

介紹書法大家

本埠浪速町中華青年會幹事蔡清禪氏書法甚佳。今由金子雪齋、相生由太郎、西片朝三、郭精義、傅立魚氏等爲之介紹於各界人士。凡有欲得蔡君之手筆者。可前往求之。今將各介紹人之書啓列左。

大連中華青年會幹事蔡清禪孝廉久擅書名篆隸眞草靡不淹洽精絕其作書上溯三代以迄秦漢晉魏南六朝金石孜孜不倦者垂三十年故能出神入化鑠古淩今尤妙在筆每入險而化夷法雖尙奇而循正至其氣魄雄厚固尉初觀境界沖純久玩愈出洵卑術中之佼品也茲因青年會暑假之假雅欲出書公諸同好卽以其所得潤資悉數捐作青年會經費凡慕先生之書者趁此良機旣獲法書又助公益誠一舉而兩得也同人等爲訂潤例如下

一、對聯五尺以下兩元五尺以上遞加一元一、堂幅同上對聯一、橫幅同上對聯一、屏幅五尺以下每幅一元五尺以上遞加一元正魏隸篆加倍一、琴條同上屏幅一、招牌遍額每字一元一尺以外加倍一、銅牌每字五角一、名刺每字五角一、摺圓扇每把五角一、泥金箋加倍一、壽屏墓誌其直另議又先生間作山水畫其直照書例不二倍代撰題跋詩文聯語輓詞行述等件其直另議

收件處大連中華青年會浪速町大中印書局及西崗萊勝藥房

實行驅逐野犬

大石橋滿鐵地方事務所長佐佐木義山暨警務支署長佐藤民衛氏。昨特張貼佈告云。近查蓋平縣城大石橋等處鐵道附屬地內時有野犬馳騁。殊與地方上有礙。特定於本日（即廿五）起。至八月三日在警務署發給頸環頸牌等。屆時無牌者。即認爲野犬。施行藥斃云。聞此示一出一般領取頸牌者。頗爲踴躍云云。

小槓打傷同事

鐵嶺西關王家店內住的小槓。（即擡死人者）有死人時。即從事擡槓。無則集賭。前數日有小槓胡石二人因賭錢起口角數次。今日上午胡硬說石欠錢若干。石不承認。胡以槓子將石某頭部打傷。經警所聞知。驗看後一面看押胡某。一面將石送醫院調治云。

胡匪又綁二票

松樹驛東梭勒子溝住戶劉國臣家昨午後三點鐘有胡匪突入。將其父子一同綁去。將來如何索價。訪明再誌

槍斃胡匪二名

開原縣公署昨年捉獲強搶八家鎭稅捐分卡之胡匪王某並借與伊槍彈犯李保長等二人。由公署承審訊問。供認同夥強搶等情不諱。日昨由監獄提出驗明正身。於午前十時綁赴西門外刑場槍斃。大快人心云。

犯贓懲處辦法

吉林省公署近接司法部咨略謂。官吏犯贓條例。早經部頒在案。對於貪官墨吏。多所痛恨。深惡日久玩生。茲特擬訂新章。嗣後凡犯贓在百元以上者。處四等徒刑。二百元以上者。處三等徒刑。五百元以上者處一等徒刑。五千元上者處死刑。昨聞省公署已通令長春各級文武官員。一體懍遵云。

又開妓館兩家

旅順近來有開商埠之說。各項生意亦甚發達。惟獨妓館只有二十二家今有李菊仙姚小鳳二名向遊廊事務所所長劉書五許議員等請願開設娼寮。後赴警務署請求許可。聽說該二妓在旅順多年。將來營業上必有一番興盛云。

多數賭徒被捕

開原大街第一區七號地同順祥糧棧於二十三日晚。有數十人。在該處賭博。當被警官闖入。捉去二十三人。現下張公議會長。正在向中尾支署長懇求釋放。

世界珍聞
老人村

英國達勿哈特城。距埃塞其其伯爵領地不遠。那個地方。與世界各國簡直沒有交通往來。所有住在那裏的人民。因爲沒有花錫路上行旅。除了滿近鄉村以外。也沒有識別的人民略見過一面。接洽過一事。所以也就自安樸素。不藉外力。那人民裏面之中。現在有四個一百多歲的人。三個九十多歲的。二十個八十多歲的。其餘七十多歲的也很多極少的年紀。總在六十歲以上。最可怪的。這些老人。沒有一個戴眼鏡看書報的。雖然黃髮駝背。年登期頤。還是天天的勤作不休。若問他到底長壽有什麼秘訣呢。他說無作寡欲。就是長生的大要素。可見卻病延年之方。已有經驗的先例。不過此等先例。頗爲衆人所說異。因爲人的意思。一則樂生惡死。二則恐怕年老衰頹。誰想到老而還童。老當益壯的人。正復不少。這都是人把老衰一字。混而爲一的緣故阿

巴黎新稅之名色

歐洲戰後。以百物騰貴之故。世界各國。皆苦財源涸竭。不得不努力增稅。如所謂遊興稅者。在中國則尙未實行。而各國則早已有此類之稅目。今其最新創設者。爲巴黎之使女稅與鋼琴稅。使女一人。月稅四十佛郎。（每一佛郎合四角三分四十佛郎合十七元）譬有使女五人則其稅爲二百佛郎。五人以上無增加。男僕稅。爲使女之倍數。卽每人八十佛郎。亦以五人四百佛郎爲最大限度。滿此亦無增加。家庭教師保姆之類。每人稅百佛郎。鋼琴一架。以品質定之。其稅在三十佛郎以上。五十佛郎以下。此項新稅已於去年二月二十九日施行。

小說
家庭小說 好女兒 （了因）

扶桑道。既然有了這個吉日。不必再擇。等小生回家告訴双親便是了。說完。扶桑便走入後面。去向他丈母告辭。他丈母知道挽留不住。只好叫王蘭同他見面。商量出洋的事。原來他夫妻倆。雖住在一個人家裡頭。見面時卻是很少。這回既然會在一塊兒。又値要分別的時候。彼此難免不有些心事。因此也就唧々咕々的商量了一個多鐘頭。商量妥了。扶桑又向他丈人和他丈母告辭。當下由他丈人。門役李自存送他回家去了。在扶桑回去的時候。正是三冬天氣。不是今日刮風。就是明日下雪。要想讀書。除非有堅定的志氣。沒有不因寒冷而懸懈的。玉蘭他是一個巾幗中的丈夫。有志的女士。不但不因寒冷輟業。反於雪夜慣於讀書。每到三更時候。他還要練習大字中小時。他母親恐他用功過度。時勸其休養。沒奈偏愛書如命。總是不肯稍爲間斷的。後來到了臘月中間。鄉裏人。家都忙忙碌碌的去備辦新年的事務。惟獨玉蘭對於年節。却懷一種冷靜態度。在旁人觀測。知道玉蘭不屑理料家事。專想博通今古。爲廿世紀巾幗中的偉人。其實玉蘭不但向學情殷。而且早具維多亞利的志氣。不過因爲他父母有些守舊。不能盡依他而行。不然他就早都跳出家庭的範圍。作新世界之自由魂了。（未完）

祝詞 曲大川

滿洲報之創刊。實與中日邦交有莫大之關係也。夫中日親善之宣傳。已非一日。然獨有未能巡行者。殆因意見尚欠疎通之故耳。自有滿洲報後必能演出中日親善共存共榮之實際從此東亞漸臻於和平。中日人民可受無窮之幸福。豈非吾人所當預賀者耶。是爲祝。

祝創刊
大連市羽前町十七號地
滿洲貯金信託株式會社
電話 一七五 三四八六

辯護士法學士 値賀連代表陳韻泉啓事
啓者本辯護士現受香港上海滙豐銀行買辦陳韻泉之聘爲常年法律顧問依法當盡保障之責嗣後無論何人如有損害陳韻泉名譽及索詐等事本辯護士自當依法控訴特此聲明

特別大減價三日
啓者敝號不幸於夏歷又五月初七日晚偶被火災將樓上貨物焚毁未燼之貨經三井保險行驗明如數搬去惟樓下前櫃所有之貨雖未招火亦被水濕不堪當由保險行估價仍歸敝號自行出脫以故定於舊歷月之初五日起至初七日止減價三日以後前櫃小賣暫爲停止重修門面另行整頓後櫃批發貨物仍然照常營業恐未週知特此佈告
大連奥町二丁目三六
福發盛雜貨綢緞莊
電話一六六六

慶松博士之發明 滿鐵特許品
無論若何黴菌。皆可立時殺滅。而對於蠅蛆尤有完全不使發生之絕對效能。
椰希滃（エーシヨシ）
椰希滃製造販賣元
大連油脂工業株式會社
各地大藥店均有代售
電話番號 一六九七 一六九五 一一一三 振替貯金大一六一六 電信略號（ユシ）

營業課目
民國軍需品 呢絨 毛毯 一概 批發
滿蒙毛織株式會社製品販賣所
滿洲奉天浪速通貳拾參番地
合名會社 滿蒙商會
電話 日長六三八番 一三六五番 中一三二六番

理想的飲料
湯崗子炭酸
拉舊母撒伊達汽水
湯崗子天然鑛泉汽水
拉舊母西頭倫汽水
拉舊母拉斯利汽水
湯崗子溫泉株式會社 鑛泉部
製造販賣總代理店 大連市美濃町 合資會社 山本商會鑛泉部 電話長七二八・一九五三番
衛生第一

日下齒科醫院
大連市吉野町一四 電話三六三七番

啓者本號專由外洋自運各種鋼鐵材料洋釘平瓦白鐵銅鐵鉛條瓦斯管及建築用銅鐵門鎖拉手荷頁揷鎖門鈎螺絲釘掛鎖帽鈎機械油軸油臭油清油雜色洋漆鉛油磁壺盆碗鋼種製物及油房所應用器具無所不備價値格外公道如蒙賜顧敝號不勝歡迎之至恐未週知特此聲明
總經理滿洲油漆會社各色油漆
五金鐵行 義泰號主人謹啓
大連市浪速町二丁目五二番 長電話一八二九番

廣告
啓者本號代理東洋各樣頂上洋灰價錢各外公道保管使用若不吃砂子退回管換遠近車力本號擔認石灰各樣石只煙筒水管子一概販賣
大連市三河町二二區二九 近藤病院南隣
雲記號

沙河口俳優宿舍
辛桂寶 筱翠芳 筱芙蓉 辛桂榮 張玉貴 段愛蓮 段桂花 閻筱紅 張金貴 筱金子 段金藍 李貴寶
敝人等因沙河口生意日見興盛人烟日見繁多非有娛樂之場無以暢快大家之胸依特於第一區界內設置俳優宿舍招集南朝金粉北地胭脂絃管謳歌達宵達旦至屋宇之清雅鶯燕之美麗款待之週到諸君一來游玩當知非虛自誇譽也
大連沙河口第一區一二五番地

新昌號綢緞布疋
敝號開辦以來多蒙各界惠顧之盛意無任感激之至向由南京蘇杭上海等處定織最新奇花綾羅綢緞並由歐美辦到各種布疋毛呢貢呢雜貨男女化粧品物無美不備樣數繁多不及細載時際夏令又新到熟羅串綢各色鐵機紗電機葛頂細夏布各色洋紗男女雨衣批發零賣價錢格外公道恐未週知特此佈聞
代賣奉天志仁堂虎骨壯陽膏雙層花樓膏丸散膏丹伯靈藥房六百零六藥片專治花柳症甚好痲瘋誠文厚水筆
西崗福德街十三番地
新昌號謹啓
長電話二四二六番

東萊銀行大連支店
本銀行總行開設青島分行上海濟南天津大連其他各大商埠均有特約代理機關辦理商業銀行一切業務所有各種存欵放欵押滙貼現滙兌換買賣生金外國貨幣以及代理收付欵項等事無不格外克已交易公平信用昭著倘蒙惠顧極誠歡迎
地址 監部通五十番
電話 經理室 一八三八 營業室 一八三七 公用 三三一四

益昌號綢緞雜貨
春去夏來日漸暑盛本號特由蘇杭新到特別時花各種紗羅無美不備以及男女日用必需之品莫不齊全色色俱新井井有條價必克已格外從廉惟望各界諸君倍舊惠顧歡迎莫名恐未週知特此聲明
本號兼代理眞正鹿胎膏虎骨熊油膏發售
本店 大連浪速町二丁目 長電話 七五一番
支店 小崗子永樂街 電話 一七九番

萬寶金店金銀首飾
專售足金紋銀中西首飾特別鑲嵌兼備珠寶玉器鑽石應有盡有兼收各路沙金各國金鎊惠顧諸君請認明本號三星商標庶不致悞
大連市吉野町十二番地
萬寶金店謹啓
電話一九二一番

有喜閱本報者向車內賣貨人購買不悞

滿洲運輸汽船出帆

定期行輪

開往皮子窩復航象島

利生丸　七月三十日前六時

開往柳樹屯

瑞信丸　每日直行

大連開　上午七時　下午三時

柳樹屯開　上午十一時　下午五時

望可以露西亞町海岸放航內旅客船

大連市露西亞町海岸

滿洲運輸株式會社　海運部

北大山通荷客取扱所　電話一一九四番　電話一一七六番

政記輪船出帆

定期行輪

開往上海

有利丸　三十日午後六時

安平丸　三十日午後六時

洋平丸　廿七日午後六時

龍平丸　廿七日後六時

開往芝罘

利和丸　七月廿七日午後六時

開往香港

利帝丸　日午後六時

開往龍口

利生丸　廿八日後六時

政記輪船股份有限公司

代表電話五一〇四番

日本郵船出帆

定期行輪

開往門司、神戶、大阪

山東丸　七月二十九日

開往長崎、戶、橫濱

開往牛莊

相模丸　七月廿八日

高砂丸　八月五日

花咲丸　八月十二日

開往天津（太沽）牛莊

山東丸　七月廿九日

開往歐洲

佐渡丸　七月　日李浦行

對馬丸　八月下旬日漢堡行

開往米國

豐岡丸　七月　日紐育開往

上各船因天候不良及其他事情時行改期

大連市山縣通

日本郵船株式會社

電話二七二三番

專屬荷客取扱店

監部通

丸二商會

電話番號二八八番

大連汽船出帆

定期行輪

開往靑島、上海

榊丸　七月廿八日正午

西京丸　八月一日正午

開往天津

長平丸　三十日前八時

長平丸　七月廿七日後六時

開往龍口往復共旅順營港

開往安東

龍平丸　二十九日正午

開往營口、大連、阪神

天潮丸　八月五日後三時

天潮丸　八月十五日後四時

長順丸　營口發七月三十日頃　大連發八月二日頃

次航　營口發　大連發

爲年營口與滿鐵各主要驛間承辦水陸聯絡貨物之運輸

營口代理店　三井物產株式會社牛莊出張所　電話七七番

大連山縣通

大連汽船株式會社

電話代表番號五一六〇　照房電二一七五番

三井物產會社出帆

定期行輪

開往北美新金山及斜哥(經過神戶橫濱等埠)各埠

蓬萊山丸　八月初十日前後開往

伊吹山丸　九月十日頃開往

轉運波特蘭士、貨物可承辦新石水腳等項新照會險處賬房可也

大連山縣通

三井物產會社

船舶部出張員

代表電話五〇八五

荷物取扱店

大連山縣通

宮崎商會

電話一二一五・一九五二

阿波共同船出帆

十六共同丸　廿八日芝罘靑島開往

廿一共同丸　八月一日之罘仁川往

廿二共同丸　日元山往

廿六共同丸　日上海開往

廿三共同丸　日南浦開往

亞東號　日威海衛往

承辦與山東鐵道及朝鮮鐵道之聯絡運輸貨物

大連山縣通十四區十二號電話一一八〇二一九〇一

阿波共同汽船會社

諸新聞廣告　代理業

西公園町電話二五二五番

共益社

宏大綢緞莊增資更名啟事

本號專營五洲全球萬種襍貨綾羅綢紗呢絨棉化並應用各品無不供備批發零售價格從廉自開辦業以來荷蒙各界賜顧無任感激之至今爲推廣營業以答惠顧諸君之雅誼起見特增資本改宏大爲宏裕綢緞莊取宏通中外商品以謀國民經濟餘裕之意仍希諸君倍售惠顧是所至盼恐未週知特登廣告

大連市磐城町五拾壹番地

宏裕綢緞莊王超萬謹啟

電話六〇九一

小南大龍街子

世界館

電話二九二五

早	（壬戌年六月初四日）	演
小王活猴良	吳張壽殿奎朋	魏鳳鳴　明日珠　蓋月珠　王萬倉
東皇莊	鬧洞房	三本烈女全

晚	（壬戌年六月初四日）	演
明日珠	吳壽朋	魏鳳鳴　蓋月珠　王萬倉　明日珠　楊紅寶
秦家花園	敗子回頭	大鬧佛像　山兒　茨

赤玉牌葡萄酒

麒麟老牌啤酒

滿洲總經理

大連大山通

合名會社　肥塚大連支店

電話一三六番

永善茶園

（早）	（六月初一日）	（演）
菁	名	坤伶
小吉	香日	水登台

（晚）	（六月初三日）	（演）
小奎英	花玉蓉	陳秀紅	李永九	趙榮雲	貴俊卿	金蓮花	楊四立	小金鳳	于佩林	小香水

拾萬金　劍峯　武家山坡　拾萬金

雙妹老牌花露水

大號四角正　貳號貳角半　參號壹角半　四號壹角正

雙妹嘜所製花露水香遠益清盥濯可用止如名花傾國萬衆歡迎藉此夏熱迫人須購備壹瓶以消除汗穢也

雙妹嘜清香爽身粉

此粉乃泰西各國男女及小孩日用必需之品且有名人醫士考驗許爲最合衞生之香粉小兒胎毒火瘡每由汚穢觸發其症甚頑宜用此粉常時搽之則皮膚爽潔垢穢自除且熱痱多生皮膚痕機甚至汗積手足縫間爛痛等症若常以此粉多搽患處無不全愈男婦老幼常用之掃身塗面能令肌膚柔軟潔體留香且此粉幼滑而爽功用無匹謂予不信盍購試之

粉毬盒　每盒價銀五角

大連市監部通

廣生行謹啟

淋毒梅毒斷根良藥

哈郎清血丸

區々兩塊銀子可以除去終生之花柳毒根

梅毒淋症之大害於人身　不待智者而後知焉　然世人概知其痛苦之可懼　而不知其毒之蔓延纏綿　無所窮極　以貽禍終生之爲大害是深爲可嘆也　夫梅毒淋症之害　不一而足　而其可懼者第一爲生殖之障害　在病症頑惡者　則陽莖腐壞　全失其形　在其症輕者　亦經久而突如再發　以致腐爛不可治　甚至其毒上發眼臉鼻口等處　醜陋怪惡見者掩鼻而走　不徒此也　凡一受此症者　雖治愈已久　而常慮其再發每身體有異　憂悶不措　疲勞精神爲促其命　人生不幸　豈有過於此者乎　故世人苟罹此症　則宜速施根本的治療　以掃除其毒　否則幸而不至現出醜惡狀態　而其毒潛伏軀內　障害諸營養機關　血液混濁　精神衰耗　頭腦疼痛　四肢倦怠　鬱悶作疾竟至有生命之虞此故無論何人　不幸一染此症　則宜速服用哈郎清血丸　以根除其毒　爲要　此哈郎「清血丸」係依最新化學原理所發明　驅毒良劑一經服用　則依化學的變化之作用　將血液中所有毒菌　悉驅逐於体外　以達根治之目的　其効如神　玆將其適應之症狀　列舉於左

〔一〕於不潔之交接後十數日　其陰部發生小痞　泄膿汁者

〔二〕發生橫痃　疼痛異常　步行困難者　或發熱頭疼身体異狀者

〔三〕於全身或肩背手足等處　發生無數紅疹者

〔四〕因梅毒以發痔疾者　或毛髮脫落　眼花模糊　視力大衰者

〔五〕咽喉疼痛　聲音枯憂　飲食無味且嚥下困難者

〔六〕淋症日久爲慢性　常泄膿汁　溺時覺疼痛者

〔七〕淋症梅毒畧已治愈　而其餘毒仍在　爲致頭痛神疲顏色蒼白者

〔八〕症狀頑惡而　常泄鼻汁　眉毛睫毛　均致脫落者

〔九〕因爲花柳病　服用種々藥物　而絕無寸效者

幸服本劑一瓶　則根治病毒　無復再發之虞　敬告諸彥　梅毒淋症者　原係頑惡之症自非研究病源　選擇良劑　以殲滅其毒菌斷難奏效　如彼陳々凡藥　糊塗一時者　固不足論也　望世之患者速服用此哈郎清血丸以証此言之不謬也近日有奸商美望本劑之聲名　假冒清血文字　以圖射利者　顧客認眞留心哈郎字樣及骨牌商標庶乎不爲其所欺矣

哈郎清血丸藥價　大瓶洋二元　每打二十元　小瓶洋一元二角　每打十二元

哈郎清血丸發售本舖　大阪清水谷西之町　順和公司大藥房

各埠大藥房均有出售就近採買試服爲幸

刮臉次序　家庭牌香皂　安全剃刀　双美人牌洗臉粉　乾毛巾　双美人牌臉油　双美人牌香粉　眉清目秀

齒科醫學上理想之優良牙粉

双美人牌牙粉

双美人牌牙膏

裝入鉛筒之內用時捏出甚爲便利旅行之時甚適用

品質優秀　實超過歐美製品矣